ADRETS

2024

RAPPORT D'ACTIVITÉS



ADRETS
www.asso-adrets.fr

SOMMAIRE

Rapport moral • 3

Chiffres clés • 4

Rappel de nos missions • 5

Participation à la transversalité des actions et des politiques publiques du massif alpin • 6

Animation de réseaux d'acteurs territoriaux • 9

Accompagnement de projets exploratoires & de stratégies de territoires • 14

Développement de communs et essaimage • 17

Nos perspectives pour 2024 • 21

RAPPORT MORAL



A l'ADRETS, les années se suivent et ne se ressemblent pas et 2024 ne fait pas exception à la règle. L'année a été marquée par le départ de Sandrine Percheval, directrice depuis 2 ans et salariée au sein de l'association depuis 10 ans. Après une longue période de maladie depuis le début de l'année 2024, la médecine du travail n'a pas souhaité que Sandrine reprenne son poste de travail pour des raisons de santé.
Cela s'est traduit pour l'équipe salariée par une répartition du plan de charges sur 6 salariées au lieu de 7, pendant les huit premiers mois de l'année. Les salariées ont su se mobiliser pour mener à bien les projets, malgré une période ressentie comme énergivore et pleine d'incertitudes. Avec l'ensemble du conseil d'administration, nous souhaitons les remercier pour cela et l'ensemble du travail réalisé.

A l'annonce du départ de Sandrine, le conseil d'administration, en concertation avec l'équipe salariée, a décidé de ne pas remplacer le poste de direction (questionnements sur la nécessité du poste, son articulation au sein de la gouvernance partagée, la capacité de l'association à pouvoir financer ce poste, etc.). Pour renforcer l'équipe, l'ADRETS a accueilli une nouvelle chargée de mission, Laurie Khorchi en septembre 2024. Forte d'une expérience de quinze ans à l'international, Laurie amène à l'équipe de nouvelles perspectives, modes de faire et une nouvelle dynamique de travail.

En parallèle, Lucie Oliveres, chargée de mission depuis 2021 pour le projet d'animation des France Services de la Savoie nous a fait part de sa volonté de reconversion professionnelle. A partir d'octobre 2024, elle est entrée en formation de reconversion prise en charge par le dispositif Transition Pro jusqu'en mai 2025.
Marie Millot a été recrutée pour la remplacer sur les derniers mois de l'année 2024 afin d'achever la mission d'animation des France Services.
Le contrat de Marie n'e sera pas reconduit en 2025, car l'association a décidé de ne pas poursuivre cette mission qui s'assimile à une mise à disposition d'un.e salarié.e à temps plein empêchant une réelle participation au projet associatif de l'ADRETS et à la dynamique d'équipe.

Malgré les défis de l'année liés aux ressources humaines, l'ADRETS a su garder le cap ;

- le cap financier puisque l'association présente un excédent sur l'exercice 2024
- le cap de ses actions puisque l'équipe a réussi à mener à bien toutes ses missions

Je souhaite remercier l'implication du conseil d'administration cette année qui a su se mobiliser auprès de l'équipe salariée et répondre avec agilité aux rebondissements de cette année.

Parce qu'à l'ADRETS les années ne se ressemblent pas, l'année 2025 annonce déjà son lot de défis à relever. Dans le contexte global de baisse de subventions, les financeurs de la Convention Interrégionale du Massif des Alpes qui nous soutiennent depuis 2008 nous ont fait part de leurs difficultés à maintenir leurs subventions sur les années à venir. C'est 40% du budget de l'ADRETS qui serait alors impacté. Face à cette situation, l'ADRETS doit se réinventer, travailler sur de nouvelles orientations et construire un nouveau modèle économique si elle souhaite continuer à exister.

Mathieu Jay, Président de l'ADRETS.

NOS CHIFFRES CLÉS

L'association

48 adhérent.e.s en 2024

dont **28** collectivités
17 associations
3 individus

dont **26** Région AURA
21 Région Sud PACA
1 Hors régions

59
territoires alpins ayant bénéficié de nos actions

21
projets
(6 subventionnés, 13 prestations de services, 2 soutien de fondations privées)

326
participant.e.s à nos événements

7
réseaux territoriaux investis

8
productions clés pour les territoires ruraux

15
rencontres organisées

WWW.ADRETS-ASSO.FR

9110 visites
647 téléchargements

WWW.COMMUNSERVICE.CC

1051 visites
2794 pages vues

RAPPEL DE NOS MISSIONS



- Mettre en réseau : Favoriser et animer l'échange d'expériences entre les territoires et leurs acteurs.rices dans l'optique de développer des territoires équilibrés, agiles, en transition, respectueux des êtres humains et de l'environnement.
- Accompagner des expérimentations locales : Mettre en place les méthodes adéquates aux besoins repérés, stimuler les partenariats de proximité et créer les conditions favorables à l'innovation et l'essaimage entre les territoires.
- Accompagner les stratégies et les projets de territoires : Tendre vers un développement équilibré et équitable, à travers l'accessibilité et la diversité des services au public, l'accès aux droits et le développement du pouvoir d'agir des personnes, la conception de lieux et tiers-lieux de proximité.
- Créer du Commun : Favoriser la compréhension mutuelle entre les institutions et les acteurs.rices locaux.ales par le dialogue et la mise en commun de ressources.

Le fil rouge de l'association est de veiller, accompagner et participer au développement de l'accessibilité des services au public sur le massif alpin.

PARTICIPATION À LA TRANSVERSALITÉ DES ACTIONS ET DES POLITIQUES PUBLIQUES DU MASSIF ALPIN

Participation active au sein d'instances politiques

Comité de massif alpin

L'association co-anime avec Educ'Alpes et Cipra France le groupe de travail "Jeunesse" du comité de massif. Les travaux 2024 se sont principalement tournés sur la poursuite de la mise en place d'un "Réflexe Jeunes", qui vise à prendre en considération cette approche jeunesse dans les réflexions et déploiement des politiques publiques auprès des élu.e.s et acteur.ice.s des territoires du massif alpin.

Départements - SDAASP

En 2024 et dans le cadre de l'animation départementale du réseau des France Services de Savoie, l'ADRETS a poursuivi sa participation aux instances de suivi et de pilotage du Schéma Départemental d'Amélioration et d'Accessibilité des Services au Public (SDAASP) de Savoie. Pour rappel les trois enjeux principaux du SDAASP 73 sont les suivants : mailler le territoire en lieux d'accueil physique, porter une dynamique départementale sur la question des services aux publics, assurer la complémentarité et la continuité entre l'accès physique et numérique aux services.

L'ADRETS a également pu participer à la redéfinition de plusieurs schémas lancés par le Département des Hautes-Alpes. Elle a pu participer à une réunion des partenaires du Schéma Départemental de l'Utilisé sociale, ainsi qu'aux Comités techniques du Schéma Départemental de l'Amélioration de l'Accessibilité des Services aux Publics (SDAASP) 2025-2031. Celui a été signé durant l'été 2024.

Participation active au sein de réseaux territoriaux

Réseau Sud Tiers lieux

L'ADRETS n'a pas renouvelé sa présence au sein du conseil d'administration, mais elle a continué de participer aux temps de rencontres/réseaux, ainsi qu'au sein d'un groupe travail portant sur la gouvernance du réseau et visant à préparer la fin de l'association de préfiguration prévue à l'automne 2024. Elle a par ailleurs travailler en partenariat avec le réseau sur le projet d'étude de la dynamique des tiers-lieux sur le massif alpin (cf. présentation des projets 2024).

Réseau Relief (Tiers lieux AURA)

Le réseau RELIEF est le réseau des tiers-lieux en Auvergne Rhône-Alpes. L'ADRETS a intégré le Conseil d'administration en 2022 en participant activement à la commission "Mutualisation" qui a pour but d'organiser l'accueil des nouvelles structures adhérentes. L'ADRETS a commencé à s'investir au sein du réseau en participant activement à la mise en place de sessions d'accueil, à l'organisation de la rencontre régionale des tiers lieux qui a eu lieu en janvier 2024 à Chambéry, à la vie interne du réseau, ainsi que pour faire le lien avec les élu.e.s du territoire. Dans cette continuité, l'ADRETS s'est positionnée au sein du consortium issu du réseau RELIEF pour répondre à l'appel à projets DEFFINOV - France Tiers Lieux.

Réseau Hub du Sud

En Région Sud Provence Alpes Côte d'Azur, la dynamique autour des réseaux de médiation numérique a largement pu s'appuyer sur celle déjà existante autour de l'association Arsenic qui a repris les actions du Hub à son compte. En 2024, l'ADRETS a soutenu co-organisé la rencontre NEC (Numérique en Commus) dans les Hautes-Alpes, en tant que référent territorial du Hub du Sud pour les Hautes-Alpe. Un partenariat s'est également tissé avec le Département des Hautes-Alpes autour de la construction de la Feuille de route France Numérique Ensemble.

Réseau médiation numérique AURA

En 2024 et dans le cadre de l'animation départementale des France Services, l'ADRETS a co-organisé la rencontre Mednum en Savoie et a animé un atelier sur l'accès aux droits et la dématérialisation, en partenariat avec Agate. L'ADRETS a également participé à l'organisation de la semaine de la médiation numérique en lien avec Agate et la FOL 73 ainsi qu'à la tenue d'un webinaire autour de la médiation numérique comme outil émancipateur auprès des points d'accueil. L'ADRETS était également présente aux rencontres France Numérique Ensemble de Chambéry et de Tarentaise (partage autour des besoins et attentes des territoires en termes de médiation numérique) ainsi qu'aux rencontres du NEC (Numérique En Commun). Enfin, lors d'un COPIL des partenaires FS, l'ADRETS a animé un atelier sur l'autonomie numérique.

Participation active au sein de réseaux territoriaux

Udess 05 et Altitudes Coopérantes

L'ADRETS est impliquée depuis de nombreuses années dans le réseau de l'économie sociale et solidaire du Département des Hautes-Alpes, permettant ainsi à l'association de s'inscrire dans le réseau des acteur.rice.s locaux et de repérer des initiatives particulièrement pertinentes pour le développement des territoires ruraux. Impliquée dans le Conseil d'administration, l'ADRETS s'inscrit également dans la démarche de mutualisation autour d'Altitudes Coopérantes, ainsi que dans la démarche Guid'Asso (pilotée par l'Etat, l'ADELHA, le Comptoir des assos) pour accompagner les structures associatives du département et pour lequel elle a reçu le Label "Accompagnement spécialiste".

ESS'Team

En 2024, l'ADRETS a renouvelé son engagement au sein du Conseil d'Administration du réseau ESS'Team (réunissant les structures de l'Économie Sociale et Solidaire en Savoie et en Haute-Savoie). L'année 2024 a notamment été marquée par :

- la mise en place de coprésidences au sein du CA et en ce sens un renouvellement des statuts,
- le recrutement d'une nouvelle coordinatrice,
- une nouvelle dynamique et offre de service pour l'animation du réseau des structures de l'ESS sur les deux Savoies (Petits déjeuners du Réseau, visite apprenantes, refonte du site ...)

CIPRA et Alliance dans les Alpes - France

En France, le réseau CIPRA (Commission internationale pour la Protection des Alpes) est constitué en association auprès de laquelle l'ADRETS est investie depuis de nombreuses années. C'est également un partenaire clé de plusieurs de nos projets, permettant d'y associer leurs compétences et leur dimension euro-alpine. CIPRA France est également conventionné pour appuyer l'animation du réseau français d'Alliance dans les Alpes qui a pour objectif d'installer un développement durable dans l'espace alpin. Cette proximité nous permet notamment de faire le lien entre les initiatives de nos territoires et celles de l'arc alpin européen.

ANIMATION DE RÉSEAUX D'ACTEURS TERRITORIAUX

Accueil de proximité et accès aux droits

1

L'année 2024 a été marquée par la consolidation de notre projet socle Labo alpin Services, Territoires et Transitions, refondu en 2023. Nous avons pu consolider les méthodologies et les approches développées en 2023, comme le projet "Living Lab" avec une résidence en Ubaye en partenariat avec un groupe d'étudiant.e.s du master IDATT (cf. partie Développement des communs et essaimage).

L'année 2024 a été également permis de creuser la thématique de la participation de habitant.e.s dans les territoires et les enjeux autour de celles-ci au cours d'une rencontre organisée en décembre dans la commune des Adrets (Isère) (cf. encart ci-après).

Notre projet Labo alpin nous a également permis d'outiller le réseau par :

- l'organisation de cinq webinaires auprès des acteurs des territoires (participation, financements, numérique éthique, etc.)
- des échanges bilatéraux, participation à des groupes de travail, réponses aux sollicitations
- la production d'un Etat des lieux sur l'appropriation des dispositifs de l'Etat par les territoires.



Etat des lieux 2024

Financement Labo alpin Services, territoires et transitions : FNADT, Région SUD, Région AURA

Labo alpin



Zoom sur la Rencontre Services et Territoires 2024 : "La participation des habitant.e.s dans les territoires ruraux alpins"

La rencontre "Services & Territoires" portant sur la thématique de la participation des habitant.e.s dans les Alpes dans le village des Adrets (Isère) a réuni environ quatre-vingt personnes, de plus 27 territoires alpins différents et s'est tenue sur deux jours avec une pré-rencontre itinérante pour mettre en valeur les initiatives de la commune. L'ensemble de ces deux jours a été synthétisé dans une note.

Accès au compte-rendu

2

En 2024, l'ADRETS a continué son rôle d'animation des France Services (FS) en Savoie. L'animation du réseau des FS a été soutenue par des actions variées. Un travail de coordination avec la Préfecture a permis l'organisation de deux COPIL et un plan d'action départemental pour renforcer l'accompagnement des structures. Un suivi régulier des France Services a été effectué, avec la réalisation de 28 visites de terrain et la participation à 8 COPIL locaux de FS dont 4 mutualisés entre plusieurs FS. L'outil "L'Accueillette", expérimenté par deux structures, a facilité l'amélioration de l'accueil. Des groupes de travail ont également été animés pour rédiger un "Vademecum" afin de mettre en lumière et valoriser les spécifités du métiers d'agent FS. La communication entre les FS a été optimisée via des newsletters et la plateforme Resana, créée pour centraliser l'information.

Les rencontres territoriales (locales - par bassin de vie) ont rassemblé des conseillers et des partenaires, tandis que des projets de partenariat ont renforcé l'intégration de nouveaux acteurs comme l'ANAH et le SPIP

L'Adrets a aussi renforcé les partenariats locaux, notamment avec les acteurs de la médiation numérique, tout en participant à la création d'un outil facilitant la collaboration entre les FS et les Centres Sociaux Départementaux.

France Services 73

L'accueillette

Financement Animation départementale France Services 73 : FNADT

3

En février 2024, en partenariat avec le Département des Hautes-Alpes, le NEC - Numérique en Communs - a été l'occasion de rassembler les acteurs de l'inclusion numérique autour d'enjeux clés tels que la place de l'intelligence artificielle ou encore l'éducation aux médias.

L'occasion également de rassembler les médiateurs numériques, avant l'arrivée des coordinateurs de conseillers numériques à l'échelle départementale.



Financement Animation départementale mednum 04/05 : Hub du Sud

ANIMATION DE RÉSEAUX D'ACTEURS TERRITORIAUX

Saisonnalité et pluriactivité

1

Dans le cadre de l'axe saisonnalité du projet CIMA, notre plan d'actions portait plus spécifiquement sur les sujets liés à l'habitabilité à l'année des territoires de montagne. L'idée était d'accompagner les territoires à penser l'accueil des publics, saisonniers ou non, dans le but de favoriser une montagne habitée et habitable. Ainsi 2 Visio-Saisons ont été organisés, réunissant 17 territoires alpins, 7 institutions partenaires et 35 participants, respectivement autour du thème de l'habitabilité et de la préparation à la saison hivernale 2024-2025.

En parallèle, 21 rencontres avec des partenaires et territoires ont été réalisées.

Des appuis méthodologiques ont été apportés à l'instar de la co-élaboration d'un questionnaire national sur les conventions logement, en collaboration avec l'ANCT et la DHUP. Aussi, un questionnaire autour du cadre de vie et de la vie à l'année a été élaboré et diffusé sur les territoires des Communautés de communes Haute Maurienne Vanoise et Vallée de l'Ubaye Serre-Ponçon. Des articles de décryptage ont été produits, abordant "les enjeux des territoires et stations de montagne pour une vie à l'année " et "la mise en œuvre des conventions pour le logement des travailleurs saisonniers dans le massif alpin". Enfin, la note saisonnalité 2024, clôture la thématique de cette année en mettant en lumière 8 préconisations et leviers d'actions en faveur de l'habitabilité des territoires montagne.

Financement Labo alpin Services, territoires et transitions : FNADT, Région SUD, Région AURA

Labo alpin



Zoom sur la rencontre saisonnalité "Agir pour l'habitabilité en territoire de montagne"

La Rencontre Saisonnalité Alpine 2024, organisée dans la vallée de l'Ubaye, a rassemblé 80 participants durant deux jours, permettant des échanges autour des enjeux de l'habitabilité en territoire de montagne. Cet événement a mêlé conférences, foires aux initiatives, découvertes sur le terrain et ateliers de co-construction, pour réfléchir ensemble à l'évolution des territoires de montagne en faveur d'une vie à l'année, en dehors du seul cadre saisonnier lié à l'activité touristique.

Accès au compte-rendu de la rencontre

ANIMATION DE RÉSEAUX D'ACTEURS TERRITORIAUX

Saisonnalité et pluriactivité

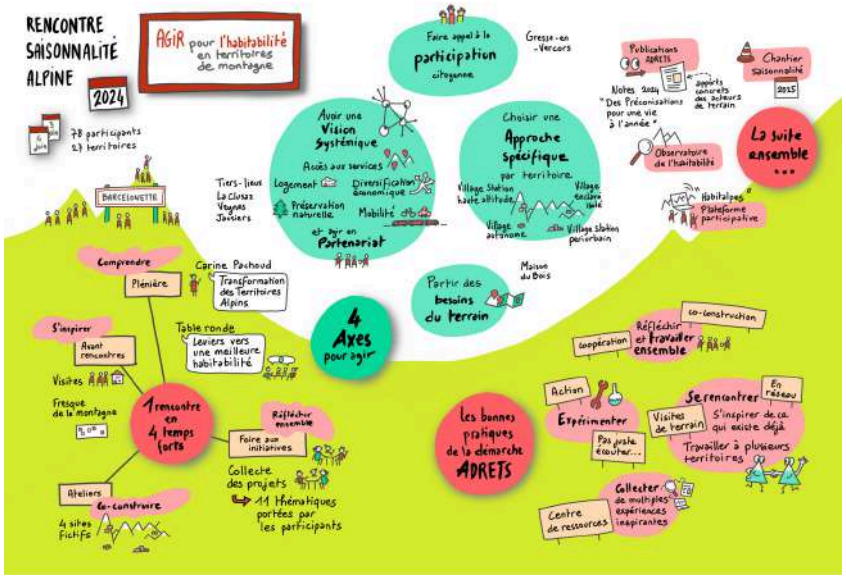

Synthèse vidéo réalisée par Anne Bosquet lors de la Rencontre Saisonnalité Alpin 2024

2

Depuis 2018, l'ADRETS accompagne la mise en réseau d'une partie des espaces saisonniers de Tarentaise. A la suite du CBE d'Albertville, l'ADRETS organise des réunions régulières d'échanges de pratiques entre ces structures, et tentent de faciliter les liens avec les opérateurs partenaires de services. Elle réalise aussi une veille régulière sur les actualités et les financements, et accompagne la réalisation de projets communs.

Les 6 espaces saisonniers de Tarenataise ont pu échanger dans le cadre de 4 rencontres rencontres. Les opérateurs suivants y ont été invités : l'Inspection du Travail, France Travail, l'Assemblée de Pays de Tarentaise Vannoise, le CIBC et Transition Pro.

Financement animation réseaux espaces saisonniers : financement collectif structures porteuses espaces saisonniers

ANIMATION DE RÉSEAUX D'ACTEURS TERRITORIAUX

Saisonnalité et pluriactivité

3

Fin 2023, la communauté d'agglomération du Grand Narbonne en Occitanie a sollicité l'expertise de l'ADRETS en matière d'animation de réseaux et connaissance de la saisonnalité. En effet, elle porte une convention avec la DREETS d'Occitanie visant la mise en maison des 10 maisons du travail saisonnier d'Occitanie.

Outils collaboratifs, groupe de travail, communication, promotion du réseau, appui à la réflexion sur la gouvernance d'un futur centre de ressources des Maisons du Travail Saisonnier sont les grands axes donnés à cet accompagnement de 12 mois.

Dix maisons du travail saisonnier existent actuellement, et si elles ont des habitudes de travail commun,elles ne sont pas actuellement structurées en réseau et mutualisent peu ou pas leurs outils, ressources et pratiques. L'objectif est donc de développer une approche réseau au sein de ces structures et d'envisager la mise en place d'un centre de ressources régional de la saisonnalité.

Financement animation réseau des MTS Occitanie : Communauté d'agglomération du Grand Narbonne

Réseau MTS Occitanie



Vous prendrez bien un café ? Zoom sur les réunions mensuelles des MTS

Basée sur le modèle des réunions hebdomadaires de l'ADRETS "les cafés d'équipe", les Maisons du Travail Saisonnier d'Occitanie ont pris l'habitude de se retrouver tous les mois afin d'évoquer ensemble les projets et autres sujets liés au pilotage et à la gouvernance de ce réseau naissant, le tout avec le soutien et l'appui de l'ADRETS dans l'organisation.

ACCOMPAGNEMENT DE PROJETS EXPLORATOIRES & DE STRATÉGIES DE TERRITOIRES

Développement de nouveaux services pour les territoires

1

En 2023, l'ADRETS s'est engagée auprès de l'Agence Génope dans l'animation du réseau des chefferies de projets Espaces valléens et Avenir Montagne Ingénierie sur 5 ans (2023-2028).
Initiée en 2007, la démarche Espaces valléens s'inscrit dans le cadre de la Convention Interrégionale du Massif Alpin 2021-2027. En 2023, 39 territoires sont "labellisés" Espaces valléens pour la 3ème génération du programme.
Véritables laboratoires territoriaux alpins, les Espaces valléens amorcent et développent de manière opérationnelle les transitions nécessaires. Le rôle de l'ADRETS est de faciliter les constructions collectives, l'acquisition de compétences et l'évolution des pratiques. Initiée en septembre 2023, l'animation du réseau a été marquée sur le second semestre par la mise en place de l'assistance à maîtrise d'ouvrage et l'organisation d'un premier séminaire à Autrans en décembre.

Financement AMO Espaces valléens : FNADT

2

L'ADRETS participe activement au tissu associatif du bassin gapençais à travers l'association Locommun. L'association vise à favoriser la coopération entre les structures gapençaises et haut-alpines à travers notamment de la mutualisation de locaux et d'une salle de réunion et des actions menées en coopération, dans une logique de tiers-lieux. L'ADRETS a marqué cet engagement en prenant la co-présidence de l'association.

3

L'ADRETS a participé au démarrage du projet Milieu mené par La Fabrique des Mobilités qui consiste à la création d'un réseau de Micro-tiers-lieux connectés pour réduire les déplacements considérés comme subis et améliorer l'accessibilité aux biens et aux services des populations captives. Cependant, l'ADRETS a dû se retirer du projet du fait du manque de financements nécessaires pour réaliser l'action.

4

En tant que référent territorial pour le Hub du Sud, l'ADRETS a accompagné le Département des Hautes-Alpes a la réalisation d'un état des lieux prélable à la mise en place de la feuille de route France Numérique Ensemble. Deux temps de travail ont été proposés aux acteurs du numérique du département, permettant d'alimenter une photographie du territoire autour de l'inclusion numérique. Mise en forme par le Hub du Sud, ce travail a servi de support à la définition des fiches actions au sein de la feuille de route FNE, en cohérence également avec la mise à jour du SDAASP

Financement EDL FNE : Hub du Sud

ACCOMPAGNEMENT DE PROJETS EXPLORATOIRES & DE STRATÉGIES DE TERRITOIRES

Animation de coopérations territoriales

1

Fin 2023 et début 2024, l'ADRETS a accompagné le collectif ETOILE, tiers-lieu en étoile de la Vallée de l'Ubaye dans sa structuration. Le projet était lauréat de l'appel à projet "Fabrique des Territoires" Fruit d'une coopération entre trois associations socles (le Grain de Sable, l'Atelier Partagé, Solidaritat) et d'autres acteurs partenaires, l'accompagnement à porter sur :

- la facilitation de la coopération et des temps de rencontre entre le consortium
- l'appui à la coordination du projet
- des temps de formations
- la recherche de financements pour la suite du projet en 2025



Financement animation coopération Fabrique des Territoires Tiers-lieu en étoile Ubayen : Grain de Sable

2

Dans le cadre de la Convention Interrégionale du Massif Alpin, l'ADRETS en partenariat avec les deux réseaux régionaux des tiers-lieux Sud-Tiers-lieux et RELIEF a conduit une étude permettant un panorama de la dynamique relative des tiers-lieux sur le massif alpin.

L'objectif de cette étude est de permettre une meilleure identification des tiers-lieux sur le massif alpin, leurs dynamiques, leurs spécificités par rapport aux tiers-lieux situés en milieu rural mais non alpin et de produire des recommandations auprès des pouvoirs publics pour favoriser leurs émergence et leur développement.

Le rôle de l'ADRETS a été de coordonner les acteurs des deux réseaux dans la définition des axes de travail, des actions à mener et dans le pilotage de ces actions.

En 2024, un webinaire, ainsi qu'un premier livrable intermédiaire ont été réalisés, afin de présenter les premiers résultats de l'étude. Un des axes étant ressorti et faisant l'objet d'un travail approfondi dans la suite du projet est la question de la place des tiers-lieux alpins dans la diversification touristique.

Le projet continue avec des rencontres territoriales avant la présentation des résultats finaux en 2025.

A la fin de l'année, l'ADRETS a laissé la coordination du projet au réseau Sud-Tiers-lieux et reste en position de partenaire des deux réseaux.

Financement AMO Etude Tiers-lieux massif alpin : Sud-Tiers-lieux

SMART COMMUNITY, L'ACCOMPAGNEMENT DES TERRITOIRES PILOTES

3

Le projet SmartCommUnity, financé par l'Union Européenne dans le cadre du programme INTERREG Espace Alpin, a démarré en novembre 2022 pour une période de 3 ans. Il vise à amplifier le concept de Smart village et à construire un Réseau euro-alpin de communautés d'acteurs.rices et de territoires. Le projet à l'échelle européenne vise concrètement à poursuivre et développer les actions en faveur d'une transition numérique intelligente au sein de territoires pilotes, et d'inspirer de nouveaux territoires en créant des liens régionaux entre des zones les plus avancées (les zones d'essai) et les zones moins avancées (des "Smart community"). Il cherche à mobiliser et consolider des communautés d'acteurs.rices et de territoires, permettant le partage et l'échange de bonnes pratiques et le développement de solutions selon une logique de co-développement et de mutualisation.

L'année 2024 a été riche avec les territoires pilotes. Elle a représenté la mise en action concrète de la CC des Baronnies en Drôme Provençale, ainsi que la CC du Guillestrois-Queyras autour de :

- la sensibilisation des propriétaires et d'entreprises sur la problématique des résidences secondaires et des logements pour de nouveaux habitant.e.s
- la co-création d'un outil de mise en réseau des professionnel.le.s accompagnant des personnes vulnérables
- le soutien dans le développement d'une centrale des mobilités

L'ADRETS participe également à l'échelle européenne au développement de la plateforme Smartalps, à des rencontres et visites d'étude (dont celle en France prévue pour le printemps 2025), à la structuration du réseau Smartalps.

Zoom sur la visite d'étude en Lozère

En septembre 2024, l'ADRETS a organisé pour les territoires pilotes du projet une visite d'étude d'une semaine, en partenariat avec le PETR Sud-Lozère. Le but? Inspirer les participant.e.s sur les actions menées dans ce département depuis des années pour maintenir une population à l'année. Des échanges inspirants autour de la mobilité, des politiques d'accueil, du logement, des tiers-lieux, etc. le lancement du travail de terrain a eu lieu dans les deux territoires pilotes.



Financement SmartCommUnity : FEDER INTERREG Espace Alpin

DÉVELOPPEMENT DE COMMUNS ET ESSAIMAGE

Rédactions de productions

1

Dans le cadre du projet "Labo alpin", l'ADRETS met à son plan d'actions la rédaction de livrables permettant de mettre en avant les enjeux déterminants pour les territoires du massif alpin, que ce soit au travers de compte-rendu, de rencontres ou via des notes et kit d'actions à destination des acteurs.rices des territoires.



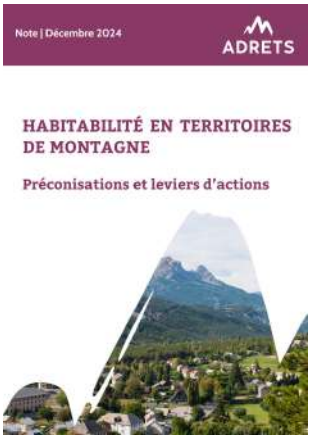









DÉVELOPPEMENT DE COMMUNS ET ESSAIMAGE

Lien avec la recherche et les universités

1

Pour la deuxième année consécutive, les étudiant.e.s du Master IDATT ont répondu à une commande de l'ADRETS et l'atelier est co-financé par l'Adrets ainsi que le Labex ITTEM (laboratoire d'Excellence d'Innovation et transitions dans les territoires de montagne), qui travaille sur les mutations socio-économiques et les bouleversements environnementaux planétaires, déclinés à l'échelle locale sous le double angle de l'innovation et de la transition). Dans ce cadre, l'ADRETS a proposé de travailler sur les questions de l'habitabilité dans la Vallée de l'Ubaye-Serre-Ponçon, en partenariat avec la communauté de communes.

Le projet avait pour objectif de mettre en place et de documenter un Living-Lab ou Laboratoire vivant c'est-à-dire une « méthode où citoyen-ne-s, habitant-e-s, usager.ère.s sont considéré.es comme des acteurs et actrices clés des processus de recherche et d'innovation ». Le travail des étudiant.e.s se poursuivra jusqu'en mars 2025.



Financement Labo alpin Services, territoires et transitions : FNADT, Région SUD, Région AURA

2

L'année 2024 a marqué la fin de l'aide au poste FONJEP Recherche dont a bénéficier l'association pendant 3 ans. Le bilan de ces trois années est très positif, car celui-ci a permis de pouvoir développer des partenariats avec les chercheur.e.s et universités. Ce travail a permis d'enrichir nos productions, voire de contribuer à d'autres productions/réseaux, voire de tisser de nouveaux partenariats comme celui avec le master IDATT.

Financement : Aide au poste FONJEP

3

L'ADRETS a pu bénéficier du soutien de la Fondation Crédit Coopérative dans le cadre de son projet "Aller-vers". Le projet vise à documenter en lien avec trois chercheur.se.s, les méthodes développées par l'ADRETS concernant la participation des habitant.e.s et des résidences territoriales, comme le Living Lab.

Lien vers le livrable final

Financement : Aide au poste FONJEP

DÉVELOPPEMENT DE COMMUNS ET ESSAIMAGE

Transmission/Formation

L'ADRETS, forte de son expérience, accompagne d'autres acteurs.rices au travers de formation, formation-action, animations de réunions participatives.

Animacoop	Depuis 2016, l'ADRETS participe à l'animation et l'enrichissement de la déclinaison de la formation Animacoop (dispensée au niveau national) à Gap. En 2024, l'ADRETS a animé deux sessions de formation.
Formation-action commune de la Clusaz	Réalisation en octobre 2024 et début 2025 d'un module de formation sur mesure pour une partie de l'équipe du service vie locale de la commune de la Clusaz, portant à la fois sur les fondamentaux d'une démarche de participation des habitants et de l'animation participative.
Animation atelier Syndicat National des Directeurs Généraux des Collectivités Territoriales	Le Syndicat National des Directeurs Généraux se retrouvait en Savoie au printemps 2024. Au sein de ce syndicat, un sous-groupe des DG des stations de montagne est constitué et à solliciter l'ADRETS pour animer un atelier autour des enjeux liés au logement à l'accueil des travailleurs saisonniers. Après une présentation des différents travaux menés par l'ADRETS, les participants ont été invités à penser en sous groupe à des actions concrètes permettant de répondre aux enjeux liés à l'accueil des saisonniers.





COMM'UN SERVICE : UNE NOUVELLE PLATEFORME RESSOURCES

3

Construite via le Fonds de Développement de la Vie Associative (FDVA "Tête de réseaux") et alimentée en continu via l'ensemble des projets de l'ADRETS et plus particulièrement le "Hub services alpin", la plateforme "Comm'un service" doit permettre de capitaliser un ensemble de ressources et de fiches expériences qui nous paraissent utiles et intéressantes dans l'appui des territoires qui souhaitent réfléchir à l'installation durable des populations en milieu rural et de montagne, notamment via l'amélioration de l'accessibilité des services au public.

Vouée à être ouverte et contributive à moyen terme, elle permet d'abord de donner à voir l'ensemble des ressources déjà capitalisées par l'ADRETS depuis de nombreuses années.

Deux espaces sont déjà visibles : un espace ressources et un espace fiches expériences. Un espace vidéos est en cours de construction et nous ne manquons pas d'idées pour partager encore et toujours plus d'informations pertinentes.

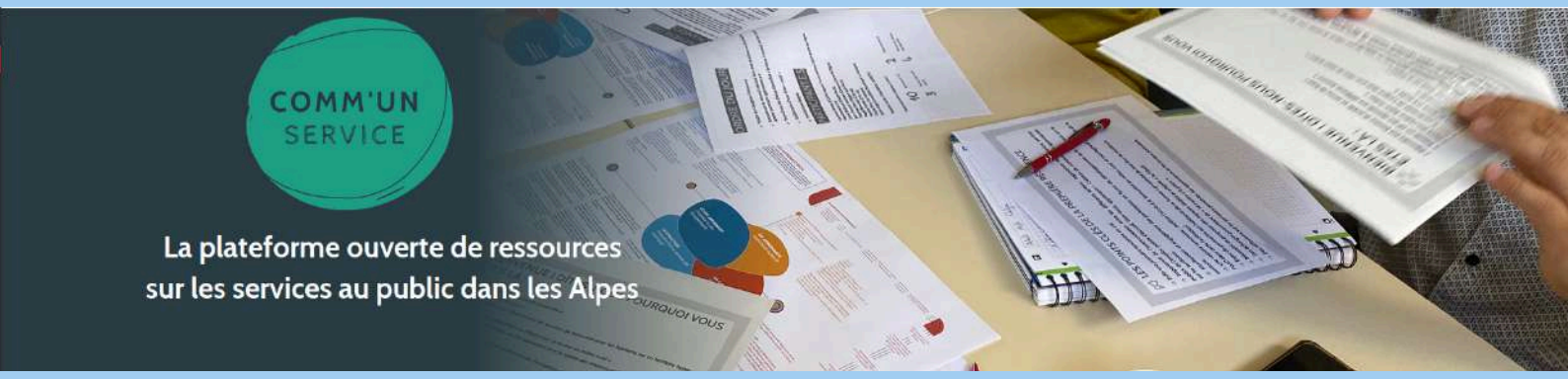

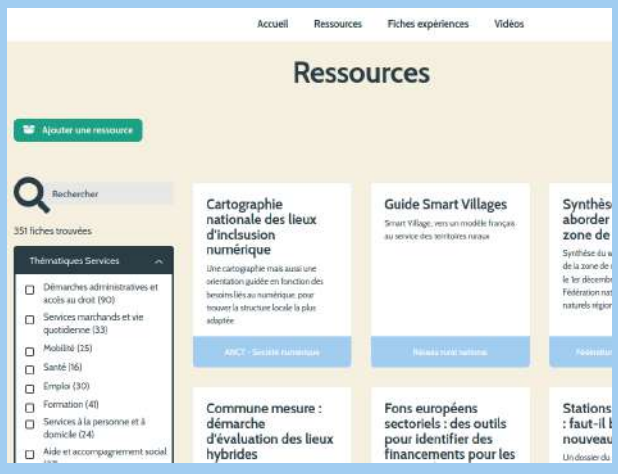

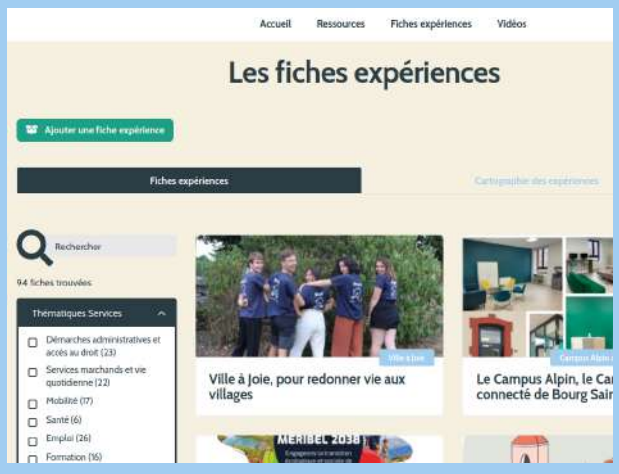

NOS PERSPECTIVES POUR 2025

Les projets qui continuent en 2025

Smart Community

Projet européen sur trois ans, Smart Community a démarré en 2022 et se terminera en 2025, avec la fin des accompagnements, la rencontre européenne et France et la conférence finale à Fribourg (Allemagne).

Espaces valléens

L'accompagnement des chefferies de projets Espaces valléens continue en 2025, avec l'animation d'un séminaire, d'un Educ'Tour et d'ateliers thématiques.

MTS Occitanie

Démarré en 2023, l'ADRETS continue d'accompagner le réseau des Maisons du Travail Saisonnier dans sa structuration et son développement.

Espaces saisonniers Tarentaise

L'animation des espaces saisonniers continue en 2025 avec le renouvellement des conventions pour 6 espaces.

Animacoop

L'ADRETS participera à la session du printemps 2025 de la formation déployée sur les Alpes du Sud.



Les projets déjà validés début 2025

Animation du réseau de la petite enfance dans le Champsaur-Valgaudemar

L'ADRETS va travailler en soutien de la communauté de communes afin de mettre en place une stratégie, en coopération avec les structures, en matière de services à la population dans les champs de l'enfance et petite enfance.

Mise en place d'un conseil municipal des jeunes dans la commune des Adrets

Le travail partenarial avec la commune lancée en se poursuit avec l'accompagnement du conseil municipal dans la stratégie et la mobilisation des jeunes autour de cette instance.

Formation écritures comptables d'inventaire association Grandir ICI

L'ADRETS a fait le choix de pouvoir mettre les compétences de sa Responsable Administrative et Financière au service d'autres associations.

Les projets en attente de réponse

Erasmus + "Go Deep for the Alps"

L'ADRETS a déposé un projet en tant que chef de file dans le cadre de l'appel à projets Erasmus + "Jeunesse" visant à permettre la participation des jeunes à la vie locale par l'intermédiaire de méthodes gamifiées "Go Deep Game".

Appel à partenariats ANCT "Aménagement et ruralités"

L'ADRETS a déposé un projet pour développer un réseau d'ambassadeur.ice.s de l'ADRETS et de l'habitabilité auprès de l'ANCT. Elle a aussi sollicité le FDVA Innovation.

Labo alpin Services, territoires et transitions

Le montage financier de ce projet n'est pas encore finalisé. Nous attendons les réponses des financeurs souhaités de ce projet, à savoir : le FNADT, la région AURA, la région PACA.

Contact

Siège et Antenne Alpes du Sud :
69 rue Carnot, 05000 Gap

Antenne Alpes du Nord :
Parc d'activités Cote Rousse, 180 rue du genevois,
Bâtiment C, 73000 Chambéry

Tél : 09 54 31 27 28
Mail : adrets@adrets-asso.fr